СЕНТЯБРЬ
17
1940 во
№ 124 (1268)
ДОНЫС 10 ур.

СТАВ СТРАНАЯССА ПРОЛЕТАРИЙЯС, ӦТУВТЧӦЙ!

КОМИ КОМСОМОЛЕЦ

ГАЗЕТ ЛЭДЗӦНЫ
ВЛКСМ
КОМИ ОБКОМ
ДА СЫКТЫВКАРСА
ГОРКОМ

Краснӧй Армияӧ!

Сентябрь 15 луны заводитчис Рабоче-Крестьянскӧй Краснӧй Армияӧ очередной призыв. Сӧветскӧй странаса томйӧзлы воис радостнӧй лун, кор найӧ вермасны пӧртны олӧмӧ ассыныс медся дона, радейтана мӧвпсӧ—сувтны Краснӧй Армиялӧн да Военно-Морскӧй Флотлӧн боевӧй знамяяс улӧ.

Миян странаын Краснӧй Армия радъясӧ призыв муно кыдзи радостнӧй всенародной праздник. Праздник не сӧмын найӧ шудаяслӧн, колды уси сэтшӧм ыджыд честьыс—видзны социалистическӧй рӧдинаысь границаяс, но став рабочӧйяслӧн, колхозникъяслӧн, трудовӧй интеллигенциялӧн. Миян странаса уджалысь йӧз колльӧдӧны ассыныс пиянӧс, тӧдӧмӧн, мый налӧн. мирнӧй удж, шуда олӧм лоӧ надежнӧй охрана улын. Сійӧн сэтшӧм пӧся, сэтшӧм радейтӧмӧн тайӧ лунсӧ, кыдзи праздник, встретитісны став сӧветскӧй народ. Партийнӧй, комсомольскӧй да общественнӧй организацияяс пуктісны уна вынъяс, медым Краснӧй Армия радъясӧ сетны политически грамотнӧй, здоровӧй, военнӧй специальностьясӧн тӧдмӧдӧм том, боевӧй пополнение. Важгорт сиктса (Удора район) медицинскӧй работница Майбурова ёрт призывникъяс пӧвсын гӧтӧвитіс 25 ГСО значкистӧс. Маджа сиктса (Кӧрткерӧс район) призывник Михаил Нестеров ёрт гӧтӧвитіс аслас ёртъяс пӧвсын 15 ГТО значкистӧс. Татшӧм примерыс уна. Найӧ висьталӧны сы йылысь, мый миян сӧветскӧй народ разьны позьтӧма йитчӧма аслас рӧднӧй Краснӧй Армиякӧд.

Нинӧм татшӧмыс оз вермы лоны капиталистическӧй странаясын. Капиталистическӧй странаясса солдатъяс, кодъясӧс империалистъяслӧн интересъясын бара шыбытӧма мӧд империалистическӧй бойняӧ, ненавистьӧн прокляйтӧны тайӧ войнасӧ. Сражениеяслӧн полеяс вывсянь пыр ёнджыка кылӧ налӧн протест империалистическӧй войналы паныд. Миян Краснӧй Армия радъясӧ очередной призыв муно сложнӧй периодӧ, кор став мирын бушуйтӧ тайӧ войнаыс. И том патриотъяс-призывникъяс некор не долженӧсь вунӧдлыны войналӧн опасность йылысь—пыр ёнджыка долженӧсь овладевайтны боевӧй техникаӧн, овладевайтны политическӧй подготовкаӧн, лоны культурнӧй, развитӧй боецъясӧн. Тайӧс требуйтӧ быд призывниксянь миян социалистическӧй рӧдина, миян сӧветскӧй народ, Ленинлӧн—Сталинлӧн большевистскӧй партия.

Краснӧй Армия—великӧй Октябрьскӧй социалистическӧй революция завоеваниеяслӧн верноӧй страж—сюся видзӧ миян рӧдиналысь священнӧй рубежъяс. Бӧръя вояс чӧжӧн Краснӧй Армия ассыс делӧяссӧ увенчайтіс выль славнӧй делӧясӧн. Хасан ты да Халхин Гол ю бердса бойясын, Западнӧй Украинаса, Западнӧй Белоруссияса да Карельскӧй перешеек вывса бойясын Краснӧй Армияса боецъяс да командиръяс петкӧдлісны ассыныс боевӧй выучкасӧ, докажитісны ассыныс непобедимостьсӧ. Краснӧй Армияса уна боецъяс да командиръяс новлӧны ӧні Сӧветскӧй Союзса Геройяслысь ним. Том призывникъяс долженӧсь найӧ пример вылын велӧдчыны сэтшӧм жӧ страстнӧя ненавидитны рӧдинаса врагъясӧс, сэтшӧм жӧ героизмӧн да мужествоӧн тышкасьны миян рӧдина вӧсна.

Миян Коми республика, кыдзи и став великӧй Сӧветскӧй Союз, Краснӧй Армия радъясӧ сетӧ медся преданнӧйясӧс, кодъяс достойнӧйӧсь честьӧн новлыны красноармеецлысь почетнӧй ним. Уна районъяс бура лӧсьӧдчисны тайӧ призыв кежлас. Удора районын став призывникъяс пӧвсын 58,8 пӧчентыс—комсомолецъяс. Пӧшти став призывникъяс имеитӧны некымын оборонной значокӧн, а торъя призывникъяс—нёль-вит значокӧн. Призыв кежлӧ бура лӧсьӧдчис и Кӧрткерӧс район.

Ыджыд волнуйтана чувствоӧн том боецъясӧс вичысьӧны Краснӧй Армиялӧн да Военно-Морскӧй Флотлӧн соединениеясын налӧн пӧрысьджык арлыда вокъяс, кодъяс сулалӧны рӧдиналӧн рубежъяс вылын. Найӧ кӧсйӧны передайтны ассыныс боевӧй опытсӧ том пополнениелы, ӧтлаын наköд нӧшта крепыда ёнмӧдны рӧдинаысь обороноспособность. „Ыджыд радлунӧн ми вичысям, Тіянӧс, ёртъяс,—гижӧ Северной флотысь краснофлотец В. Приезжев. Ӧтлаын Тікӧд ми кутам изучайтны да овладевайтны замечательнӧй техникаӧн. Ми кутам отсавны Тіян тайӧ велӧдчӧмас". Замечательнӧй, волнуйтана кывъяс! Дружбалӧн, радейтӧмлӧн сэтшӧм жӧ чувствоӧн призывникъяс вочавидзасны тайӧ письмӧ вылас.

Гажа, долыд сыланкыв юргӧ тайӧ лунъясӧ миян сиктъясын да каръясын. Ыджыд радлунӧн сӧветскӧй томйӧз лӧсьӧдчӧ босьтны ас вылас священнӧй обязанность—дорйыны ассыс социалистическӧй рӧдина, код йылысь зарни шыпасъясӧн гижӧма миян Сталинскӧй Конституцияын.

Сӧветскӧй Союзса Герой Петр Устимович Богатыр (Краснӧй Армияын служиттӧдз уджаліс Винницкӧй областьса Борскӧй районса „Червоный хлебороб" колхозын учетчикӧн).

Фото-клише ТАСС.

НАРКОМИНДЕЛЫН

Тавося сентябрь 13 луно Иностраннӧй Делӧяс кузя Народнӧй Комиссарӧс вежысь В. Г. Деканозов ёрт примитіс румынскӧй посланник г. Гафенкуӧс, коді вручитіс румынскӧй правительстволысь ӧтвет румынскӧй военнӧй самолётъясӧн сӧветскӧй граница нарушитӧм да румынскӧй пограничнӧй да войсковӧй частьяслӧн провокационнӧй действияс кузя тавося август 29 лунся протестлӧн сӧветскӧй нота вылӧ.

Румынскӧй нотаын пасйыссьӧны румынскӧй самолётъяслӧн сӧветскӧй граница пӧлӧн лэбзьылӧмъяслӧн фактъяс, но отрицайтсьӧны румынскӧй самолётъясӧн сӧветскӧй граница нарушитӧм случайяс ыстысьӧмӧн сы вылӧ, мый румынскӧй авиация имеитіс категорическӧй приказ лэбавны сӧмын демаркационнӧй линия пӧлӧн, сійӧс вуджтӧг. Заявляйтӧмӧн, такӧд тшӧтш сы йылысь, мый граница нарушитӧм вӧчӧма, быттьӧкӧ, сӧветскӧй самолётъясӧн, румынскӧй правительство лыддьӧ, мый оз позь возлагайтны кывкутӧм инцидентъяс вӧсна румынскӧй авиация вылӧ. „Но,—висьтавсьӧ водзӧ нотаын,—нимӧн не пренебрегайтны кӧсйӧмын, медым сохранитны СССР-кӧд добрососедскӧй отношениеяс, румынскӧй правительство запретитіс, сентябрь 1 лунсянь заводитӧмӧн любӧй лэбалӧмъяс районын, коді прилегайтӧ Румыния да СССР костын демаркационнӧй линия дінӧ".

Румынскӧй правительство сідзжӧ отрицайтӧ, мый сухопутнӧй граница вылын инцидентъяс вӧлі вызовитӧма румынскӧй пограничнӧй да войсковӧй частьяслӧн действиеясӧн, да лыддьӧ найӧ кыптӧмлӧн помкаӧн сӧветскӧй пограничникъяслысь действияс. „Но,—висьтавсьӧ румынскӧй нотаын,—румынскӧй правительство, СССР-кӧд соседстволысь медбур отношениеяс сохранитны кӧсйӧмысь петӧмӧн, главнӧй генеральнӧй штаблӧн приказӧн официальнӧя запретитіс румынскӧй пограничникъяслы пӧльзуйтчыны оружиеӧн, румынскӧй территория явнӧя нарушитӧмъяс кындзи".

Нота примитӧмӧн, Деканозов ёрт кӧсйысис сылысь содержаниесӧ вайӧдны правительство сведениеӧдз.

Сдайтӧны шабдi

Сыктывдiн районса колхозъясын шабдi кӧйдыс да шабдi кудель сдайтӧм контрактация кузя муно организованнӧя.

XIV октябрь нима колхоз (Зеленеч сикт) сентябрь 13 лун кежлӧ шабдi кӧйдыс сдайтiс 100 пӧчент вылӧ да шабдi кудель сдайтiс 41,4 пӧчент вылӧ. XVII партсъезд нима колхоз (Ыб сикт) план дорӧ содтӧдӧн, шабдi треста сдайтӧм кузя выполнитiс 37,5 пӧчент вылӧ.

ТАСС-лӧн юӧртӧм

Германскӧй газета „Националь-Цейтунгын" печатайтӧма румынскӧй газета „Буна Вестиреысь" юӧртӧм сы йылысь, быттьӧкӧ, Москваын румынскӧй посланник г. Гафенку венскӧй арбитраж йылысь сёрнитчӧмъяс мунан лунъясӧ выдвинитіс предложение Румыния вылын сӧветскӧй протекторат лӧсьӧдӧм йылысь, код бӧрын „Венаын румынскӧй делегациялӧн положение лоис невыносимӧй".

ТАСС-ӧс уполномочитӧма заявитны, мый „Буна Вестире" газетлӧн вылын индӧм юӧртӧмыс, кодӧс перепечатайтӧма „Националь-Цейтунг" газетаӧн, явӧ оз лӧсяв действительностьлы да являйтчӧ тыдалана вымыселӧн. Татшӧм сикас слухъяссӧ паськӧдӧм веськӧдӧма, кыдзи тыдалӧ, Румынияын тревога состояние лӧсьӧдӧм вылӧ да найӧс колӧ объяснитны сійӧ жӧ провокационнӧй цельясӧн, кодъясӧн диктуйтсьӧны румынскӧйла дорсянь бӧръя кадӧ повторяйтчысь инцидентъяс советско-румынскӧй граница вылын, кодъяс кыпӧдісны, кыдзи тӧдса, Сӧветскӧй Правительствосянь протест.

СССР да Финляндия костын железнодорожнӧй сообщение йылысь соглашение кырымалӧм йылысь коммюнике

Тавося сентябрь 6 луно Москва карын вӧлі кырымалӧма соглашение СССР да Финляндия костын железнодорожнӧй сообщение йылысь. Соглашение предусматривайтӧ прямӧй пассажирскӧй да грузовӧй сообщение СССР да Финляндия костын. Финляндия пыр СССР да Швеция костын транзитнӧй перевозкаяс, а сідзжӧ СССР-ӧн арендуйтӧм Ханко полуостров районкӧд железнодорожнӧй сообщение.

Сӧветскӧйла дорсянь соглашение кырымаліс ССР Союзса Путей Сообщения кузя Народнӧй Комиссарӧн уполномочитӧм серти Н. Ф. Дубровин ёрт, финляндскӧйла дорсянь—Финляндияса Путей Сообщения да Общественнӧй уджъяс кузя Министрӧн уполномочитӧм серти—г. г. В. Янсон да Т. Пейтсара.

Румыно-болгарскӧй договор румынскӧй государствоса главаӧн ратифицируйтӧм

БУХАРЕСТ, 14. (ТАСС). Луныв Добруджа Болгариялы сетӧм йылысь болгаро-румынскӧй договор ратифицируйтӧма государствоса глава Антонескуӧн.

Бӧрйӧма выль комитет

Неважӧн Нювчим чугунолитейнӧй заводса комсомольскӧй организацияын муніс отчетно-выборнӧй собрание, кӧні отчетнӧй докладӧн выступитіс комитетса секретарь Сажин ёрт.

Отчет бӧрын воссисны прениеяс. Выступайтысьяс критика да самокритика паськӧдӧмӧн чорыда критикуйтісны комитет уджын тырмытӧмторъяссӧ.

Комсомолка Леушина аслас выступлениеын висьталіс, мый комитет уджын и эмӧсь уна бурторъяс. Организация быдмис, лои примитӧма комсомол радъясӧ 12 том стахановецӧс. Комсомолецъяс кыпӧдӧны ассьыныс политическӧй тӧдӧмлунъяслысь уровень. 5 комсомолец самостоятельнӧя велӧдӧны ВКП(б)-лысь история. „Миян рӧдина“ кружокын велӧдчӧны 11 комсомолец. Бӧръя кадӧ комсомолецъяс пӧвсысь 4 мортӧс вуджӧдӧма большевистскӧй партия радъясӧ. Уна комсомолецъяс активнӧя участвуйтӧны обороннӧй уджын. ВС значок вылӧ нормаяс сдайтісны 5 комсомолец, ПВХО вылӧ—4, ГСО вылӧ—6 да ГТО вылӧ 1 комсомолец.

Заводын комсомолецъяс пӧвсын эмӧсь уна стахановецъяс, кодъяс производство вылын петкӧдлӧны стахановскӧй уджлысь образецъяс, кыдз Сажин, Шаманин, Ильчуков, Пельмегов да мукӧдъяс, лунся нормаяссӧ тыртӧны пыр 130—140 прочент вылӧ.

Выступайтысьяс сеталісны бур, ценнӧй предложениеяс трудовӧй дисциплина ёнмӧдӧм да стахановскӧй уджлысь методъяс уджӧ внедритӧм кузя.

Выль комитет бӧрйӧма вит мортысь, кытчӧ пырисны производство вывса стахановецъяс да ударникъяс.

ВИНОГРАДОВ,
Сыктывдін вӧрпромхозын ВЛКСМ ЦК-лӧн комсорг.

Комитетлӧн удж удовлетворительнӧй

Сентябрь 1 лун. 6 час рыт кежлӧ Иван-чомъя вӧр участоклӧн контора тырӧ томйӧзлӧн гажа гӧлӧсъясӧн, гудӧк, гитара, мандолина шыӧн. Юргӧны сыланкывъяс. Тайӧ комсомолецъяс чукӧртчӧны отчетно-выборнӧй собрание вылӧ.

Секретарь йӧзӧдӧ собрание восьтӧмӧн. Президиум бӧрйӧм бӧрын кыв сетсьӧ комитетса секретарь Третьяковлы. Третьяков аслас отчетнӧй докладын петкӧдлӧ комсомолецъяслысь вӧрлэдзан фронт вывса достижениеяс да ӧттшӧтш критикуйтӧ уна тырмытӧмторъяс комсомольскӧй организациялысь, а сідзжӧ и администрациялысь.

Отчетно-выборнӧй собрание Иван-чомъя участокса комсомолецъяс встретитісны выль производственнӧй подъёмӧн. Со, комсомолка Мальцева воддза вежонын декавильнӧй туй кузя вӧлі кыскӧ 70—75 кубометрӧн лун, а ӧні кыскӧ 110—120 кубометрӧн. Быдмис пятитысячниккъяслӧн лыд. Август 20 лун кежлӧ кӧ найӧ вӧлісны 5 морт, ӧні лыддьыссьӧ 22 морт.

Собрание муніс ёсь критика да самокритика подув вылын. Уна комсомолецъяс, кыдз Курочкин, Третьяков да мукӧдъяс босьтісны ас выланыс обязательствояс, а сідзжӧ закрепитчісны уджавны вӧр участокӧ 1942 воӧдз.

Комсомольскӧй организациялысь удж донъялісны удовлетворительнӧйӧн.

Комитетса секретарӧн бӧрйисны стахановец П. Е. Курочкинӧс.

Н. Ситкарев.

Примитӧма выль 10 членӧс

Неважӧн Ыб сиктса (Сыктывдін район) территориальнӧй комсомольскӧй организацияын муніс отчетно - выборнӧй собрание. Отчет вӧчис комитетса секретарь Кл. Фомина.

Отчетысь тыдовтчис, мый комсомольскӧй организация да комитет уджалісны эз омӧля. Фомина ёрт висьталӧ, мый аскадӧ комсомолецъясӧс вӧлі тӧдмӧдӧма ВЛКСМ ЦК XI пленум решениеясӧн да руководящӧй комсомольскӧй органъяс бӧрйӧм нуӧдӧм йылысь инструкцияӧн. Комсомолецъяс принимайтӧны активнӧй участие политическӧй да хозяйственнӧй олӧмын. Быд комсомолецлы сетӧма конкретнӧй комсомольскӧй поручение. Унаӧн комсомолецъяс пӧвсысь уджалӧны агитаторъясӧн, кыдз Таскаев, Гришина, Худяев да мук. Медбур комсомолецъяс пӧвсысь Елизавета Степановна Туроваӧс бӧрйӧма Ыб сиктсӧветса депутатӧн. Бӧръя кадӧ Ленинскӧй комсомол радъясӧ лои примитӧма 10 мортӧс. Комсомолецъяс пӧвсысь медбурсӧ Осиповаӧс да Мизовӧс передайтӧма коммунистическӧй партия радъясӧ.

Комсомолецъяс производство вылын петкӧдлӧны образцовӧй удж да бур трудовӧй дисциплина. Комсомольскӧй организацияын лои гӧтӧвитӧма бӧръя кадӧ 23 ГСО значкистӧс.

Но такӧд тшӧтш организацияын эмӧсь и уна тырмытӧмторъяс. Комсомольскӧй организация омӧля на выполняйтӧ ВЛКСМ ЦК XI пленумлысь решениеяссӧ. Слаба уджалӧ „Миян рӧдина“ книга кузя кружок, ВС, ПВХО да ГТО кружокъяс.

СНИМОК ВЫЛЫН: Пединститутса студентка В. Шарапова физкультура урок вылын босьтӧ препятствие.

Фото Ермолинлӧн.

Майбурова ёрт гӧтӧвитіс 25 значкистӧс

Сентябрь 15 лунсянь заводитчис Краснӧй Армия да Военно-Морскӧй Флот радъясӧ очереднӧй призыв. Том советскӧй патриотъяс регыд сувтасны социализм страна великӧй армиялӧн боевӧй радъясӧ, кодӧс создайтіс да быдтіс Ленинлӧн — Сталинлӧн партия. Сійӧ радъясын боецъяс быдмӧны, совершенствуйтчӧны, кыпӧдӧны ассьыныс политическӧй да теоретическӧй уровень, овладевайтӧны боевӧй техникаӧн.

Удора районса призывникъяс ыджыд радлунӧн встретитісны призыв. Призыв водзвывса социалистическӧй ордӧнысьӧмӧ включитчӧмӧн, найӧ шедӧдісны гырысь вермӧмъяс.

Призывникъяслӧн социалистическӧй ордӧнысьӧм сетіс эз омӧль результатъяс. Район пасьта призывникъяс пӧвсын лои гӧтӧвитӧма ВС кузя значкистъясӧн 69,4 прочент, ПВХО кузя—85 прочент, ГСО кузя—78,1 прочент да ГТО кузя—45,9 прочент. Призывникъяс пӧвсысь 58,8 прочентыс—комсомолецъяс. Унаӧн имеитӧны нёль обороннӧй значокӧн, кыдз Е. Коновалов, М. Гордеев, И. Курыдкашин да уна мук.

Призывникъяс пӧвсын унаӧн вӧрлэдзӧмын да колхознӧй производство вывса стахановецъяс да ударникъяс, кыдз Д. Жилин, А. Потапов, Д. Ванеев, кодъяс вӧрлэдзан да кылӧдчан уджъяс вылын лунся нормаяссӧ пыр вӧлі тыртӧны 200 прочентӧдз.

Районын призыв кежлӧ лӧсьӧдчӧм медся бура муніс Глотово, Устьвачерга сиктъясын. Глотово сиктса фельдшер Немчинов гӧтӧвитіс уна ГСО значкистӧс.—Важгорт больницаса фельдшерица Майбурова ёрт гӧтӧвитіс 25 значкистӧс да с. в.

Иевлев.

Лев Никулин.

Вильно

(Висьт)

1939 воын, арын, Белостоксянь древней Литовскӧй карӧ Вильноӧ муніс войся поезд.

Поезд петіс Белостокысь коймӧд часын войын. Миян купеын вӧлі сӧмын куим морт: пограничнӧй охранаса капитан, железнодорожник—томыник морт Витебскысь да фоторепортер, сійӧ неистовӧй йӧз пӧвсысь ӧтик, кодъяс ӧти и сійӧ жӧ воын умудряйтчӧны волыны Арктикаӧ и субтропикъясӧ, Амур вылӧ да Москваын физкультурнӧй парад вылӧ.

Вагоныс вӧлі тыр, йӧз сулалісны и коридорын, и ӧшиньяс бердын, и миянлы первойысьсӧ кажитчис страннӧйӧн, мыйла миян купеын абу занятӧсь свободнӧй местаяс. Бӧрас ми гӧгӧрвоим помкасӧ—ми куимнанным вӧлім военнӧй формааӧсь. Военнӧй форма пыр на повзьӧдліс татчӧс йӧзӧс. Тайӧ вӧлі важлӧн рефлекс, мрачнӧй казытылӧм сы йылысь, кутшӧм страх внушайтліс военнӧй мундир Польшаын. Эз коль и кызь лун сійӧ лунсяньыс, кор Краснӧй Армия вуджис границасӧ.

Ми пригласитім купеӧ пушистӧй дзор усьяса старичокӧс да ыджыд ёкмыля нывкаӧс. Старичок окажитчис аптекарӧн Вильноысь, нывкаыс—портнӧйлӧн нывкаӧн Гродноысь.

Пограничнӧй войскаса капитан неуна думыштіс да кыскис чемодансьыс московскӧй копченӧй колбаса, еджыд нянь да кык яблок. Фоторепортер чӧволӧмӧн пӧрччис да сувтӧдіс пызан вылӧ ассьыс походнӧй фляжка-термоссӧ. И тадз миян артмис походнӧй ужин.

Том морт-железнодорожник да нывка пыржӧ вугыртісны пельӧсын. Но на пыдди старичок-аптекарь окажитчис вывті сёрнитысь собеседникӧн.

Сійӧ висьталіс сы йылысь, кыдзи олісны тані кызь лун сайын, интересуйтчис, кыдзи олӧны миян.

— Збыль-ӧ, мый студентъяслы сетӧны оланін да сёйӧм вылӧ деньга?

— Збыль-ӧ, мый больничаясын лечитӧны бесплатнӧ?

И уна мукӧдтор йылысь юасис сійӧ.

Лоис дженьыдик лӧньлун. Поезд муніс эз вывті ӧдйӧ войся муяс кузя, кӧні пыр на сулаліс ыдравтӧм, местаясӧн солдатъясӧн талялӧм нянь. Нывка мирнӧя узис железнодорожниклӧн пельпом вылын, и позьӧ вӧлі мӧвпыштны, мый найӧ другъяс ичӧтдырсянь.

— А тіянлы войдӧр удайтчывліс волыны Вильноӧ?—юаліс старичок,—вероятнӧ, эз удайтчывлы? Ме рекомендуйта тіянлы ӧти бур гостиница...

Но, сійӧ ӧшибитчис. Меным удайтчывліс волыны Вильноӧ ичӧтдырйи. Сійӧ лунъясысь колис смутнӧй казытылӧмъяс—карса парк, гӧра ю весьтын, гӧра вылын—замоклӧн развалинаяс. Сэсся самӧй карас, сылӧн оживленнӧй местаын—арка улица весьтын, арка весьтын — часовня став Польща пасьта знаменитӧй иконаӧн. Богомолецъяс сулалісны тротуар пӧлӧн иконалань чужӧмӧн. Сійӧ казытылӧмъясыс вӧліны сэтшӧм смутнӧйӧн, мый ме эг решитчы висьтавны на йылысь аслам собеседниклы.

* * *

Миянӧс садьмӧлісны арся шонділӧн кӧсӧй югӧръяс. Ми аддзим вӧръяслысь зарни кодь коръяс да затейливӧй дачнӧй керкаяс. Дас минут мысти ми вӧлім Вильно карын. Поездысь муніс сплошнӧй стенаӧн народ—дачникъяс, кар бердса олысьяс. Тайӧ толпаын шочыника мелькайтісны красноармеецъяслӧн шинельяс да пилоткаяс. Налӧн вӧліны спокойнӧй, сосредоточенӧй чужӧмъяс йӧзлӧн, кодъяс мунӧны асланыс делӧяс кузя, быттьӧ немтор удивительнӧйыс эз вӧв виленскӧй вокзаллӧн пассажирскӧй платоформа вылын налӧн появитчӧмас.

Ми прощайтчим миян спутникъяскӧд да босьтім мыш вылын номерокӧн старомоднӧй извозчикӧс. Мыйӧн ми пыдіджык пырим карӧ, сійӧн яснӧйджык да отчетливӧйджык лоины тайӧ кар йылысь детскӧй казытылӧмъяс. Югыд лӧзов енэж вылын керка вевтъясыслӧн да тшын цетан трубаяслӧн резкӧй очертанияс, уличъяслӧн тӧдса поворотъяс, мыйкӧ неуловимӧ тӧдса керкаяс архитектураын—да, тайӧ важ Вильно.

Мый жӧ вайис тайӧ карлы Польшалӧн владычество? Еджыд орёлъяса гӧрд пӧчтовӧй ящикъяс, казеннӧй учреждениеяслӧн вывескаяс вылын ёджыд орёлъяс, польскӧй курортъяслӧн рекламаяс—ставыс тайӧ кажитчис театральнӧй бутафорияӧн. Быттьӧ карсӧ неуна гримируйтісны, декорируйтісны, кыдзи сійӧс вӧчӧны режиссеръяс, кор снимайтӧны рӧднӧй карын заграничнӧй олӧмысь фильмъяс.

Сэсся ме аддзи тӧдса арка улич весьтын да пидзӧсъяс вылын богомолецъясӧс тротуар пӧлӧн.

ВОИНСКӦЙ СЛУЖБА КРАСНӦЙ АРМИЯЫН ПРЕДСТАВЛЯЙТӦ ПОЧЕТНӦЙ ОБЯЗАННОСТЬ СССР-са ГРАЖДАНАЛӦН

АГИТАТОР, БОЕЦ

Васяӧс техникумын тӧдны кутісны неважӧн на. 1939-40 велӧдчан во заводитчигӧн Васяӧс примитісны мукӧдъяскӧд ӧттшӧтш Ленинскӧй комсомол радъясӧ. Медводдза лунъяссянь жӧ комитет сылы сетіс кывкутана поручение—лоны агитаторӧн ӧти избирательнӧй участокын.

— Ме ӧд эг на уджавлы, оз артмы?..

— Нинӧм, колӧ сӧмын кӧсйӧм, ставыс артмас,—вочавидзис сылы секретарь.

Васялы лои ёна рад, мый комитет доверитіс сылы татшӧм кывкутана удж. Босьтчис сійӧ уджӧ тайӧ жӧ луннас. Медводзын сійӧ тӧдмасис аслас участокса избирательяскӧд. Избирательясӧс Вася тӧдмӧдіс местнӧй Сӧветъясӧ бӧрйысьӧмъяс кузя да международнӧй положение кузя уна вопросъясӧн. Медводдза лунсянь избирательяс колисны довольнӧйӧн да корисны волывлыны частӧджык. Сійӧ некор эз вунӧдлы ассыс участоксӧ.

...Комсомолецъяс Вася Сердитов, Паша Холопов, Александр Чуманов да унаӧн мукӧдъяс эз этша пуктыны вын, медым классын добитчыны сё прӧчента успеваемость. Найӧ и асьныс велӧдчӧны бура.

Вася Сердитов бура освоитіс тракторлысь, автомобильлысь да мотоциклетлысь устройствосӧ. Вермӧ веськӧдлыны наӧн. Морӧс вылын сылӧн ӧшалӧны нёль оборонӧй значок: ВС, ГТО, ПВХО да ГСО.

Том комсомолец Вася Сердитов, кыдзи и уна мукӧдъяс, Краснӧй Армия радъясӧ мунас политически грамотнӧй да культурнӧй, подготовленнӧй боецӧн.

А. ВЕСЕЛЫЙ.

Лестехникум.

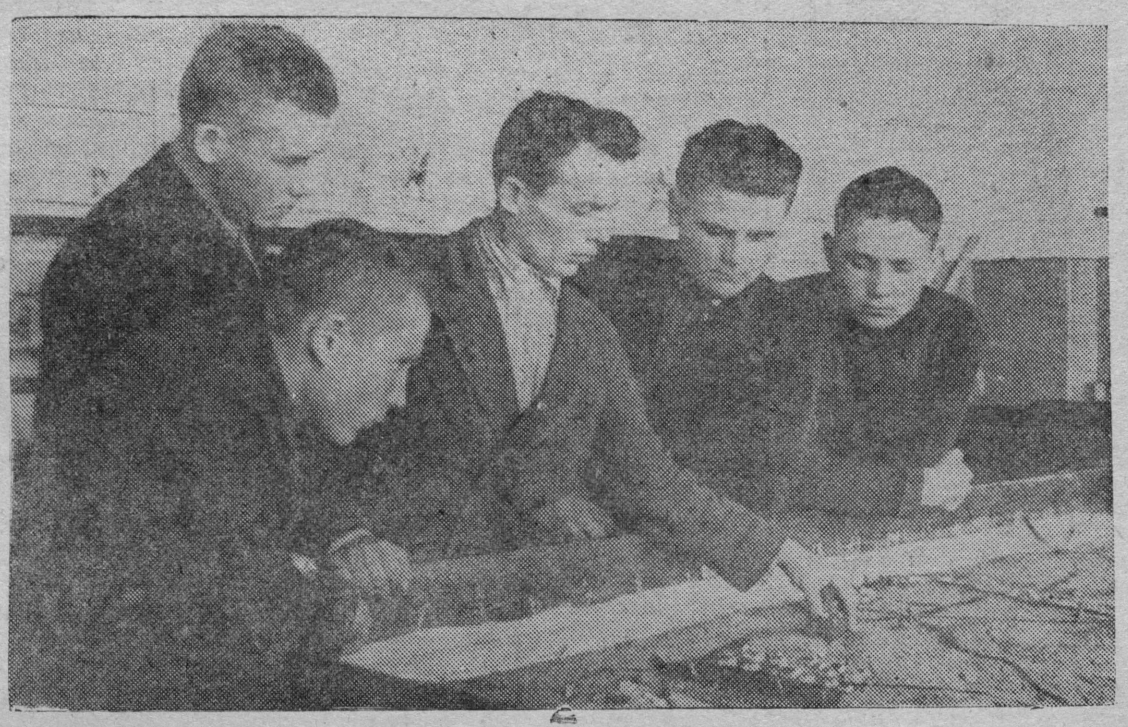

СНИМОК ВЫЛЫН: Сыктывкарса пединститутысь призывникъяс Г. Блинков, Н. Попов, И. Захаров, В. Карманов да И. Манчинский военнӧй кабинетын. Фото Ермолинлӧн

ЗАВЕТНӦЙ МӦВП

Леня чужис Удора районса Чернутьево сиктын. Ӧдйӧ колис сылӧн челядь кадыс. Школаӧ мунӧ ыджыд желаниеӧн да бура велӧдчӧ.

Ӧтчыд сылы паныдасис сэтшӧм случай. Найӧ деревняысь сосед, коді служитіс Военно-Морскӧй Флотын, ыстіс интереснӧй письмӧ, кодӧс лыддис и Леня.

Письмӧын вӧлі гижӧма уна интереснӧй йылысь. Кыдзи найӧ служитӧны корабль вылын, кыдзи нӧйтчӧ корабльлӧн стенкаясӧ шторм.

Коркӧ воис мӧд письмӧ. Тайӧ вӧлі Ленялы. Краснофлотецъяс эскӧдісны, мый коркӧ служитны кад воас и Ленялы.

Кад муніс. НСШ Леня помаліс похвальнӧй грамотаӧн. Флотӧ мунны вӧлі водзна. Сійӧ пырис велӧдчыны фельдшерско - акушерскӧй школаӧ. Помаліс школасӧ бара жӧ успешнӧя. Лои фельдшерӧн. Но флот йылысь дум эз эновтлы сійӧс.

Июль тӧлысьын, кор Марков прӧйдитіс врачебнӧй комиссия, юалісны сылысь:

— Кытчӧ кӧсъян мунны, Марков ёрт!

— Флотӧ!—вочавидзис Марков.

Ӧні призывнӧй комиссия могмӧдіс сылысь корӧмсӧ.

— Мунан флотӧ,—шуисны сылы комиссияын.

Леонид Марков—том комсомолец. Морӧс вылас сылӧн ӧшалӧ 7 оборонӧй значок. Велӧдчигас нӧшта Марков ёрт уджаліс ВС да ПВХО кузя инструкторӧн. Неыджыд кадӧн сійӧ гӧтӧвитіс 90 значкистӧс.

Рӧдиналысь рубежъяс дорйыны регыд сувтас том краснофлотец—Марков ёрт.

А. СЕРДИТОВ.

Сыктывкар.

Лӧсьӧдчисны бура

Миян рӧдинаса том патриотъяс призыв встретитісны кыдз ыджыд праздник. Кулӧмдін районса призывникъяс гӧтӧвитчисны бура тайӧ знаменательнӧй лун кежлас. Найӧ упорнӧя изучайтісны военнӧй делӧ, овладейтісны боевӧй навыкъясӧн. Унджыкыс на пӧвсысь имеитӧны средней да неполнӧй средней образование, 70 прӧчентыс на пӧвсысь комсомолецъяс да ВКП(б) членӧ кандидатъяс.

Призывник Лодыгин (Ленин нима колхоз) комсомолец, имеитӧ 5 оборонӧй значок. Колхозын оборонӧй значок вылӧ нормаяс сдайтӧмӧн сійӧ охватитіс став призывникъясӧс.

Уна комсомолецъяс производство вылысь орӧдчывтӧг овладейтісны тракторӧн, автомоторнӧй делӧӧн, мотоделӧӧн да мук.

Виччысям Тіянӧс, ЁРТЪЯС!

...Пемыд полярнӧй вой. Бушуйтӧ Севернӧй полярнӧй море. Кӧдзыд гыясӧн мыськӧ берег. Но нинӧм оз мешайт миян корабльяслы сулавны сторожевӧй вахта вылын.

Сентябрь 15 лунӧ заводитчис миян Рабоче-Крестьянскӧй Краснӧй Армия да Военно-Морскӧй Флот радъясӧ очереднӧй призыв. Выль том пополнение локтас миян дінӧ. Ыджыд радлунӧн ми виччысям Тіянӧс, ёртъяс! Ӧтлаын Тікӧд ми кутам изучайтны да овладевайтны замечательнӧй техникаӧн. Ми кутам отсавны Тіянлы тайӧ велӧдчӧмас.

Краснофлотец В. ПРИЕЗЖЕВ.

Севернӧй флот.

Ыджыд радлун

Железнодорожнӧй районса призывникъяс Краснӧй Армияӧ да Военно-Морскӧй Флотӧ призыв лун встретитісны ыджыд кыпыдлунӧн да гырысь производственнӧй победаясӧн.

Призывник Иван Чапин активист комсомолец. Сылӧн морӧсас дзирдалӧ нёль оборонӧй значок. Специальность серти уджалӧ трактористӧн, лунся норма ассыс пыр тыртӧ 150—200 прӧчент вылӧ. Краснӧй Армия радъясӧ Чапин ёрт кӧсйӧ мунны политически грамотнӧйӧн да лоны отважнӧй танкистӧн.

Районын призывникъяс пӧвсын эмӧсь унаӧн комсомолецъяс, 50 морт имеитӧны 4 оборонӧй значокӧн, мукӧдыс 2-3 оборонӧй значокӧн.

Ыджыд радлунӧн призывникъяс встретитісны призывлысь лунсӧ.

Но дзик матын насянь, афишнӧй столб вылын вӧлі клеитӧма „Красное знамя“ газет. Уна йӧз кытшалісны сійӧ столбсӧ став положениеясын копрасьӧмӧн, кок чуньяс вылӧ кыпӧдчӧмӧн, медым аддзыны газетлысь кӧть дорсӧ.

Ми ветлӧдлім кар кузя войшӧрӧдз. Кар оліс спокойнӧй, делӧвӧй олӧмӧн. Домашней хозяйкаяс базар вылын делӧвитӧя видлалісны чипанъясӧс, видзӧдісны югыд вылӧ чипан колькъяс, азартнӧя тӧргуйтчисны вузасьысьяскӧд. Уличъяс киськалан автомашина обильнӧя киськаліс площадь. Площадь вылын радио рупор улын сулалісны йӧз да виччысисны Москвасянь радиопередача.

Страннӧй случайность серти ми эг кылӧй бӧръя радиоизвестиеяс Москваысь да сы вӧсна тайӧ радиопередачалӧн эффект миянлы вӧлі виччысьтӧмӧн. Ставыс вежсис ӧти здукӧ. Позьӧ вӧлі думайтны, мый враг кутшӧмкӧ чудоӧн окажитчис матын, сэн жӧ кар дінӧ подступъяс вылын.

Ӧти бӧрся мӧд пӧдлассисны магазинъяс, хозяйкаяс котӧртісны тыртӧм кӧрзинкаясӧн базарсянь, дзуртӧмӧн лэдзсисны лавкаяслӧн кӧрт штораяс, извозчикъяс седокъястӧг тэрыба тӧвзисны, клячаясӧс вӧтлӧмӧн, да дзебсялісны тӧдтӧм направлениеын.

Ми мунім оживленнӧй улич кузя, коді, кажитчӧ, коркӧ шусьывліс Георгиевскӧйӧн, мунім да пыр на эг гӧгӧрвоӧй тайӧ поразительнӧй вежсьӧмыслысь помкасӧ.

Кутшӧм кӧ йӧз паныдасьлісны миянлы туй вылын, видзӧдісны миян вылӧ страннӧя, кажитчис, укорӧн, найӧ тыдалӧ кӧсйисны сёрнитны миянкӧд, но, решитчытӧг, мунлісны миян бокӧд. Тадзи ми матыстчим миян гостиница дорӧ да, улич пельӧс кежӧмӧн, друг сувтім изумлениеын.

Ыджыд национальнӧй флаг, буржуазнӧй Литовскӧй государстволӧн флаг, дӧлаліс гостиницаӧ пыранін весьтын. Асывнас сійӧ тані эз вӧв, но ми тӧдім, мый гостиницаын олӧ литовскӧй консул. Кутшӧм повод кузя жӧ консул ӧшӧдіс ассыс флагсӧ?

Пос вылас ми встретитім лымкодь еджыд платьеяса нывбабаяслысь стайка. Найӧ кутісны кианыс пышнӧй букетъяс да тыдалӧ виччысисны сійӧс, коді вӧлі должен петны ӧдзӧсӧд. Ӧдзӧсъяс весьтын дзирдаліс ыргӧн вывеска да сы вылын гижӧд:

„Литовскӧй государствоса генеральнӧй консул“.

— Кывзӧй,—шуис меным фоторепортер,—ме кажитчӧ заводита гӧгӧрвоны. Пограничнӧй охранаса капитан сідзжӧ копыртліс юрнас. Пӧшти ӧти кадӧ ми гӧгӧрвоим, мый лоис. Подтвердитчис сійӧ, мый йылысь миянлы висьтавлісны Белостокын. Вильно, древней литовскӧй кар, отходитіс Литвалы.

— Панъяс,—кылім ми тӧдса гӧлӧс,—извинитӧй панъяс, ёртъяс...

Ми аддзим пушистӧй усъяса старичок-аптекарьӧс, миянлысь войся спутникӧс.

— Прӧститӧй ёртъяс, ме ачым сӧветуйті тіянлы тайӧ гостиницасӧ, и ме котӧрті татчӧ, медым юавны тіянлысь, збыль-ӧ тайӧ? Збыль-ӧ, мый Вильно сетӧны литовецъяслы?

— Збыль,—вочавидзим ми.

— Но, кора прощенье, сійӧ вывті омӧль ставнымлы миянлы... Ми кӧсъям лоны сӧветскӧй йӧзӧн. Ми кӧсъям аддзыны гӧрд сӧветскӧй флаг чарлаӧн да мӧлӧтӧн, а не тайӧ уна рӧма скатертьсӧ. Ёрт, ті тӧданныд, мый значитӧ лоны литовскӧй буржуйяс улын? Сэні, Литваын, находитчӧ уна сюрс беглӧй польскӧй офицер, панъяс да подпанокъяс. Найӧ бӧр воасны татчӧ да устроитасны ставнымлы миянлы, честнӧй труженикъяслы, кровавӧй Варфоломеевскӧй вой. Лоас страшнӧй погром, думыштӧй та йылысь, кора тіянӧс капитан ёрт...

— Оз ло сійӧ,—чорыда шуис капитан,—эскӧй, оз ло...

— Честное слово, оз ло?

— Честное красноармейское слово, оз ло. Договор серти тані кольӧ миян гарнизон. Некор польскӧй панъяс оз лэптыны кинысӧ труженикъяс вылӧ сійӧ карын, кӧні сулалӧ Краснӧй Армия...

Старичок-аптекарь неуна успокоитчис.

— Но век-жӧ,—шогсьӧмӧн висьталіс сійӧ,—но век жӧ... Сӧмын кызь лун колис сійӧ лунсянь, кор ми тӧдмалім свобода да Сӧветскӧй власть. Кызь лун ми олім, кыдзи йӧз. Неважӧн на ми вӧлім подданнӧйясӧн пан Мосцицькийлӧн, ӧні миянлы шуӧма лоны господин Сметоналӧн подданнӧйясӧн... Тайӧ сьӧкыд, висьтала ме тіянлы, сійӧ вывті сьӧкыд!

И сэки миянысь ӧти кутшӧмкӧ непоколебимӧй уверенностьӧн шуис:

— Эскӧй — Сӧветскӧй власть бӧр лоас! Сӧветскӧй власть бӧр воӧ сэтчӧ, кӧні кӧть эськӧ ӧтчыд дӧлавліс сӧветскӧй знамя.

И Сӧветскӧй власть бӧр воис. Важ литовскӧй кар Вильноын установитӧма век кежлӧ Сӧветскӧй власть.

СНИМОК ВЫЛЫН: Белосток карса 7—9 номера прядильно-ткацкӧй фабрикаса выль восьтӧм столовӧйын.

Фотоо Черновлӧн.

Клубын орудуйтӧны хулиганъяс

Тайӧ вӧлі Зӧвсьӧртын. Ӧти гожся рытӧ. Колхоза томйӧз сиктса клубӧ чукӧртчисны коллявны мича, гожся рыт.

Чукӧртчисны унаӧн. Нывъяс, зонъяс.

Локтіс гармонист. Томйӧз пӧвсын вӧліны колхозникъяс, запаньса рабочӧйяс, интеллигенция.

Заводитчис гаж. Но гажӧдчӧмыс ӧдйӧ помасис: клубӧ пырисны хулиганъяс...

Томйӧз ӧдйӧнджык разӧдчисны клубысь.

...Сиктса клуб имеитӧ вывті ыджыд тӧдчанлун сиктын культурно-массовӧй удж котыртан делӧын. Тані позьӧ нуӧдны медся разнообразнӧй удж сиктса комсомолецъяскӧд, несоюзнӧй томйӧзкӧд. Позьӧ котыртны самодеятельнӧй кружокъяс, оборонно-физкультурнӧй удж. Кутшӧм ыджыд интересӧн сиктса томйӧз волывлас эскӧ интереснӧй докладъяс вылӧ, беседаяс вылӧ.

Но тайӧ удж йывсьыс зӧвсьӧртса клубын сӧмын колӧ сожалейтны. Тані немтор абу котыртӧма. Медся ёнасӧ клубын орудуйтӧны хулиганъяс. Локтасны найӧ да асланыс хулиганскӧй выходкаяснас вӧтласны став томйӧзӧс.

Сідз лои и талун. Некымын хулиган пызанъяс вылӧ кайӧмӧн вӧчисны хулиганскӧй концерт. Орчӧн наӧд сулаліс клубса заведующӧй Иван Римских да гора сераліс.

Клубын эм бур библиотека, эм сцена, позьӧ демонстрируйтны кино-фильмъяс. Мыйла эскӧн заведующӧй Римских ёртлы не кыскыны активнӧй клубнӧй уджӧ сиктса томйӧзӧс? Позьӧ. Сӧмын сыын и омӧльыс, мый сійӧ оз куж либӧ оз кӧсйы кыскыны тайӧ уджас томйӧзлысь массаӧс. Библиотека пыр пӧдса. Татысь некор он вермы босьтны книга. Омӧля клублы отсалӧны и сиктса комсомолецъяс. Ни территориальнӧй, ни колхознӧй комсомольскӧй организацияяс клублӧн удж йылысь вопрос эз на обсуждайтлыны асланыс комсомольскӧй собраниеяс вылын. Комсомолецъяс оз кӧсйыны замечайтны сійӧ безобразиеяссӧ, кодъяс вӧчсьӧны клубын. Найӧ оз требуйтны и Римских ёртлысь, медым сійӧ решительнӧя бурмӧдіс аслас уджлысь стильсӧ.

Омӧля тӧждысьӧ клубъясын удж бурмӧдӧм йылысь и Емдінса районо. Районоса работникъяс мӧвпалӧны, мый налӧн делӧ—тӧждысьны сӧмын сы йылысь, медым клубъяс да лыддьысян керкаяс вӧлі обеспечитӧма штатнӧй работникъясӧн,—а кодъяс тайӧ работникъясыс, кыдзи найӧ уджалӧны,—та йылысь тӧдны найӧ оз кӧсйыны.

Зӧвсьӧртса клублысь уджсӧ колӧ решительнӧя бурмӧдны. Тайӧс требуйтӧ томйӧз.

Говоров.

Тыртісны нянь сдайтан план

Шойнаты районса водзынмунысь колхозъяс успешнӧя тышкасьӧны ассыныс обязательствояс государство водзын тыртӧм вӧсна. Висер сиктса „Победа“ колхоз заготовительнӧй пунктъясӧ сдайтіс 33,9 центнер сю.

„Победа“ колхозысь оз кольччы и „Краснӧй труженик“ колхоз. Тайӧ колхозыс тырвыйӧ нин рассчитайтчис МТС-кӧд да тыртіс государстволы нянь сдайтан план. Колхоз „Гӧрд Октябрь“ (Ыджыдвидзса сиктсӧвет) сдайтіс заготовительнӧй пунктъясӧ 72,6 центнер сю.

Тайӧ куимнан колхозыс рассчитайтчисны государство водзын и турун поставкаяс кузя.

Н. С.

Болгарскӧй спортивнӧй делегация честь кузя приём

Сентябрь 13 луныӧ рытнас орденоноснӧй „Динамо“ да „Спартак“ спортивнӧй обществояс вӧчисны болгарскӧй спортивнӧй делегация честь кузя приём.

Приём вылын присутствуйтісны: СССР СНК бердса физкультура да спорт делӧяс кузя Ставсоюзса комитетысь председательӧс вежысь Крячко ёрт, ВОКС-са председатель Кеменов ёрт, „Динамо“ обществоса Центральнӧй Сӧветысь председательӧс вежысь Бирюков ёрт, „Спартак“ обществоса Московскӧй Сӧветысь председатель спорт кузя заслуженнӧй мастер Н. Старостин ёрт, болгарскӧй миссиялӧн состав чрезвычайнӧй да полномочнӧй министр Г. И. Стаменов юрнуӧдӧмӧн, спортивнӧй делегация сійӧ руководительӧн — болгарскӧй спортивнӧй федерацияса председательӧс вежысь Г. Михайловӧн.

Приём дырйи болгарскӧй футболистъясӧс чолӧмалісны Бирюков ёрт да Н. Старостин ёрт.

Вочакылӧн выступитіс г. Михайлов. Сійӧ благодаритіс московскӧй спортменъясӧс пӧсь приёмысь, кодӧс болгарскӧй футболистъяслы вӧчӧма Москваын, да выразитіс уверенность, мый СССР-са да Болгарияса спортсменъяс костын футбольнӧй матч послужитас не сӧмын спортивнӧй йитӧд ёнмӧдӧмлы, но и Сӧветскӧй Союзса да Болгарияса народъяс костын дружба ёнмӧдӧмлы.

(ТАСС).

Французскӧй Индо-Китайын японскӧй миссиялӧн требованиеяс

ШАНХАЙ, 13. (ТАСС). Различнӧй источникъясысь воӧм юӧртӧмъяс серти, японскӧй миссия предъявитіс Французскӧй Индо-Китайса властьяслы окончательнӧй требованиеяс. Японецъяс требуйтӧны, медым Французскӧй Индо-Китайӧс вӧлі юкӧма куим зона вылӧ. Тонкинскӧй провинция должен вуджны Япония контроль улӧ, а Аннамскӧй территория должен лоны буфернӧй территорияӧн. Сайгон район коляс французскӧй контроль улын, а Ханойын должен лоны лӧсьӧдӧма японскӧй воздушнӧй база. Побережьелысь юкӧнсӧ лоӧ сетӧма японецъяслы морскӧй базаяс лӧсьӧдӧм вылӧ.

Норвежскӧй пароходлӧн гибель

СТОКГОЛЬМ, 14. (ТАСС). „Дагенс нюхетер“ газет юӧртӧ, мый Тронхейм да Кристиансунд костса районын зурасис мина вылӧ да вӧйис норвежскӧй пароход „Тернинген“ 2 сюрс тонна водоизмещениеӧн. Командасӧ спаситӧма.

Лондон вылӧ германскӧй авиациялӧн налёт

НЬЮ-ЙОРК, 14. (ТАСС). Юнайтед пресс агентствоӧн Лондонысь юӧртӧм серти, германскӧй авиациялӧн кар вылӧ тӧрытъя войся налёт кыссис 7,5 час. Зенитнӧй артиллериялӧн интенсивнӧй действиеяс вӧсна унджык германскӧй самолёт эз вермыны пырны кар шӧрӧ. Зэв уна зажигательнӧй да фугаснӧй бомбаяс вӧлі шыбытӧма Лондонлӧн предместьеяс вылӧ. Карлӧн центральнӧй юкӧнын вӧлі сӧмын некымын взрыв. Водзӧ корреспондент юӧртӧ Лондон уличъяс кузя движениелӧн опасность йылысь зенитнӧй артиллерия снарядъяслӧн осколокъяс му вылӧ дугдывтӧг усьӧмкӧд йитӧдын. Карса население находитчӧ напряженнӧй состояниеын.

Англиялы американскӧй самолётъяс поставляйтӧм

НЬЮ-ЙОРК, 14. (ТАСС). Ассошиэйтед пресс агентстволӧн достовернӧй источникъясысь юӧртӧм серти юӧртӧны, мый американскӧй авиационнӧй компания „Истерн эйр лайнс компани“ вузаліс Англиялы 10 даснёль местаа пассажирскӧй самолёт „Дуглас“ 1.500 сюрс доллар общӧй донӧн да пыр жӧ поставитан условиеӧн. Агентство мнение серти сійӧ самолётъяссӧ, вермас лоны, лоӧ используйтӧма Канадаын лётнӧй кадръяс гӧтӧвитӧм могысь либӧ Австралияын патрульнӧй служба нуӧм вылӧ.

Французскӧй правительство мӧдӧдіс Африкаӧ военнӧй корабльяс

БЕРЛИН, 14. (ТАСС). Кыдзи передайтӧ германскӧй информационнӧй бюро, Вишиын официальнӧ йӧзӧдӧма, мый французскӧй корабльяслӧн соединение, коді состоитӧ куим крейсерысь да куим эсминецысь, пройдитіс Гибралтарскӧй пролив да босьтіс курс Дакар вылӧ. Французскӧй политическӧй кругъясын сетӧны гӧгӧрвоны, мый сійӧ корабльяс французскӧй Африкаӧ ыстӧм йитчӧма правительстволӧн мероприятиеяскӧд, кодъясӧс веськӧдӧма ӧткымын французскӧй колониясын Англиялысь проискъяс дугӧдӧмӧ.

Французскӧй военнӧй корабльяс мунісны Гибралтар пыр

НЬЮ-ЙОРК, 14. (ТАСС). Ассошиэйтед пресс агентствоӧн достовернӧй источникъясысь юӧртӧм серти юӧртӧны, мый американскӧй авиационнӧй компания „Истерн эйр лайнс компани“ вузаліс Англиялы 10 даснёль местаа пассажирскӧй самолёт „Дуглас“ „Глуар“, „Монкальм“ да „Жорж Лейг“, да куим эсминец „Л' Одасье“, „Ле Мален“ да „Ле Фантанс“ мунісны средаӧ Гибралтарскӧй пролив пыр, Антлантическӧй океанӧ.

Американскӧй конгресс примитіс воинскӧй повинность йылысь закон

НЬЮ-ЙОРК, 14. (ТАСС). Ассошиэйтед пресс агентствоӧн юӧртӧм серти, США-са конгресс примитіс воинскӧй повинность пыртӧм йылысь законлысь окончательнӧй проект. Сенатын сійӧс вӧлі примитӧма 47 гӧлӧсӧн, против вӧлі 25.

Болгариялы Лунвыв Добруджа сетіг кежлӧ лӧсьӧдчӧм

СОФИЯ. Талун кык час лунын Варнаысь специальнӧй поездӧн Добруджаӧ локтӧ Лунвыв Добруджалысь государственнӧй да общественнӧй имущество примитӧм кузя болгарскӧй комиссия. Олӧмлӧн постояннӧй местаӧн лоӧ Добруджа кар. Талун жӧ Добруджаӧ локтӧны выль граница нуӧдӧм кузя смешаннӧй комиссияса болгарскӧй представительяс.

Сентябрь 14 лун. (ТАСС).

Америка дорйӧм кузя американскӧй комитетлӧн предложение

НЬЮ-ЙОРК, 14. (ТАСС). „Союзникъяслы отсӧг сетӧмӧн Америка дорйӧм кузя комитет“ объявитіс, мый сійӧ ӧнія кадӧ нуӧдӧ агитация Англиялы „летающая крепость“ типа 25 крупнейшӧй американскӧй бомбардировщикӧс, истребительяс, а сідзжӧ 20 торпеднӧй катер ыстӧм вӧсна. „Нью-Йорк геральд трибюн“ газет гижӧ, мый американскӧй армия ӧні имеитӧ ставсӧ „летающая крепость“ типа сӧмын 53 бомбардировщикӧс, ББВ—17-ӧс.

Отв. редактор С. А. ПОПОВ.

Адрес редакции: г. Сыктывкар, Дом печати, 1-й этаж, комната № 17, редакция газеты «Коми комсомолец». Телефон: 5—01.

Ц2691. Типография НКМП Коми АССР г. Сыктывкар.